

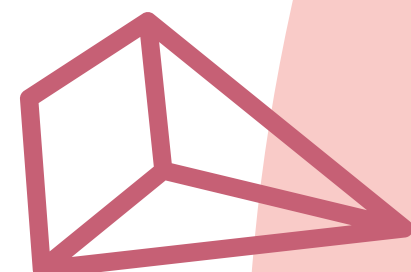

# SUMÁRIO

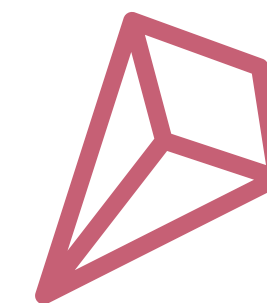



# APRESENTAÇÃO

A Associação Capixaba Contra o Câncer Infantil - ACACCI todos os anos apresenta, de forma clara e objetiva, os seus principais resultados por meio deste Relatório de Atividades, prezando sempre pela transparência com os investidores, parceiros, voluntários, pacientes, familiares e sociedade em geral que se mobilizam em prol do combate ao câncer infantojuvenil.



# INSTITUCIONAL

Criada em 15 de março de 1988, a história da ACACCI começa como um grande sonho de pais de pacientes e profissionais da saúde, que desejavam uma estrutura mais adequada e digna para crianças e adolescentes que lutavam contra o câncer no Hospital Infantil Nossa Senhora da Glória. Com mais de 30 anos de atuação, a ACACCI é hoje uma das instituições mais respeitadas do terceiro setor, que contribui para mudar a realidade da luta contra o câncer infantojuvenil no Espírito Santo.

Situada em Jardim Camburi, Vitória, a Casa de Apoio é referência no acolhimento para as famílias de crianças e adolescentes com câncer. O espaço é muito mais do que um ambiente para hospedagem. Além de toda estrutura para hospedar 24 pacientes, com seus respectivos acompanhantes, oferece transporte para os centros de tratamento, lazer, oficinas de arte e apoio psicossocial. Além disso, conta com outros serviços como a Classe Hospitalar e o Espaço Bem-Me-Quer, que oferta as Práticas Integrativas e Complementares - Pic's como meditação, ioga, acupuntura e terapia ocupacional.

# MISSÃO, VISÃO E VALORES

# PALAVRA DO PRESIDENTE



Apesar das dificuldades impostas pela excepcionalidade de 2020, a Associação Capixaba Contra o Câncer Infantil - ACACCI não poupou esforços para continuar prestando seus serviços de forma qualitativa. Para isso, a instituição adotou e segue com protocolos de prevenção ao novo coronavírus, com objetivo de preservar a saúde dos pacientes imunossuprimidos, familiares, voluntários, funcionários, parceiros e todos que, de alguma forma, se relacionam com a instituição.

Em 2020, seguindo as tendências de migração para o ambiente virtual, a entidade intensificou suas ações sociais em plataformas digitais, permitindo uma maior interação com o público atendido e sociedade em geral.

A associação se preocupa cada vez mais em articular esforços públicos e privados para o fortalecimento de uma política pública voltada para o atendimento de crianças e adolescentes com câncer, prova disso foram as campa-

nhas lançadas, com destaque para a campanha Sinais, vencedora do concurso nacional promovido pela Confederação Nacional das Instituições de Apoio e Assistência à Criança e ao Adolescente com Câncer - Coniacc, veiculada em todo país. Também foram produzidos eventos on-line, com destaque para o 2º Fórum de Onco-hematologia pediátrica do Espírito Santo, realizado em conjunto com a Secretaria de Estado da Saúde, por meio do Núcleo de Tratamento Onco-hematológico do Hospital Infantil Nossa Senhora da Glória.

Por meio também deste Relatório, a ACACCI cumpre o seu compromisso em detalhar a destinação dos recursos obtidos e, principalmente, faz um convite à sociedade para colaborar com a instituição transformando vidas, potencializando a cura de crianças e adolescentes que lutam contra o câncer. Boa leitura!

**Francisco Carlos Gava**

*Diretor Presidente da Acacci*

GESTÃO  
2017 - 2021

## DIRETORIA EXECUTIVA

**Francisco Carlos Gava**

Diretor Presidente

**Marília Sily Vargas Debbané**

Diretora de Assuntos Técnicos

## CONSELHO DE ADMINISTRAÇÃO

Antonina Sily Vargas Zardo

Ciro de Abreu

Clara Thaís Rezende Cardoso Orlandi

Fernando Ronchi

Flávia Santos Murad

Getúlio Apolinário Ferreira

Glícer Dável da Penha Caetano

Lafaiete Jorge Ferreira Siqueira

Robson Almeida Melo e Silva (Presidente)

Samir Furtado Nemer

Tania Mara Lopes Bitti Bortolini

## SUPERINTENDÊNCIA

Luciene Sales Sena

## CONSELHO FISCAL

Getúlio Tedesco

Paulo Henrique da Costa Correa

Simone Lunz Vieira

Eliana Borlot da Rocha (Suplente)

## CONSELHO TÉCNICO-CIENTÍFICO

Alessandra Brunorio Motta Loss

Ana Rita Novaes

Eliana Zandonade

Gláucia Perini Zouain Figueiredo

Joana de Figueiredo Bortolini

# ATENÇÃO INTEGRAL

## Casa de Apoio

Referência no acolhimento para crianças e adolescentes com câncer, bem como seus respectivos acompanhantes. Oferece, além de toda estrutura, transporte para os centros de tratamento, recreação infantojuvenil, oficinas e apoio psicossocial.

## Recreação Infantojuvenil

Consiste em atividades lúdicas, com grande potencial de efeito terapêutico, que auxilia na promoção do bem-estar.



## Classe Hospitalar

Garante ao paciente em idade escolar que está hospitalizado o direito de ser atendido com atividades pedagógicas e educacionais, de acordo com o seu currículo pedagógico. Serviço prestado aos pacientes de todas as enfermarias do Hospital Estadual Infantil Nossa Senhora da Glória (HEINSG) e na ACACCI. Sintonizado com a Política Nacional de Educação Especial, com a Lei de Diretrizes e Bases da Educação (LDB) e com o Estatuto da Criança e do Adolescente (Ecriad).

## Prover

Ação voltada para suporte socioeconômico das famílias. O benefício é concedido após análise da equipe técnica da ACACCI e Centro de Tratamento. Vale-transporte, fralda descartável, cesta alimentar e outros itens são contemplados no serviço.

## Capelania

A atividade é desenvolvida por voluntários da instituição. O objetivo é contribuir para a saúde espiritual e emocional do ser humano. É uma Assistência Religiosa e Social prevista e garantida pela Constituição Federal de 1988, sob a Lei 6923 art. 5 e inciso VII.

## Roda de Leitura

Participam da Roda de Leitura pacientes, acompanhantes, voluntários, professores e profissionais da instituição. O objetivo é formar leitores a partir do compartilhamento, debate, depoimentos, atividades de escrita e brincadeiras acerca de textos literários.



## Convivendo com Arte

É desenvolvido com a colaboração de voluntários com habilidades manuais, que ministram as oficinas sob a coordenação do funcionário da área. O objetivo é minimizar o impacto psicossocial e econômico provocado na família, fortalecendo as estratégias para o enfrentamento da doença e criando alternativas de complementação da renda familiar.

## Espaço Bem-Me-Quer

Ambiente onde são oferecidas as Práticas Integrativas e Complementares - PIC's, em consonância com a Portaria GM/ MS nº 971, de 3 de maio de 2006, da Política Nacional de Práticas Integrativas e Complementares em Saúde (PNPIC). O Espaço oferece acupuntura, ioga, meditação, nutrição, fisioterapia, arteterapia e outras.

# DESENVOLVIMENTO INSTITUCIONAL

## Campanhas

Em 2020 a instituição investiu esforços no meio on-line e colocou no ar campanhas como “Faça Parte”, com objetivo de captar doações por meio digital; “Está em casa? A ACACCI está com você!”, com objetivo de estar junto ao público atendido e sociedade em geral com divulgação de vídeos e demais conteúdos; e “Sinais”, com objetivo de conscientizar a sociedade acerca da importância do diagnóstico precoce do câncer infantojuvenil.

Vale ressaltar que “Sinais” foi a vencedora do concurso nacional “Setembro Dourado”, promovido pela Coniacc, que foi veiculado em todo o país por meio das casas de apoio. Além da divulgação em larga escala, o prêmio também contemplou 10 mil reais. A campanha foi produzida pela empresa parceira MP Publicidade em parceria com a ACACCI.

A Acacci também participou da tradicional campanha McDia Feliz, que em 2020 concentrou esforços no meio on-line e contou com a participação dos voluntários, doadores e sociedade em geral. As vendas dos tíquetes Big Mac revertidos para a instituição resultaram em R\$ 71.653,08. Nossa gratidão!



## Eventos

No mesmo ritmo das campanhas e com o avanço da pandemia de covid-19, todos os eventos foram realizados de forma digital. A ACACCI promoveu diversas lives por meio do Instagram, Zoom e Google Meet, instrumentos que nos aproximaram do público atendido e sociedade em geral durante o #Fique-EmCasa. Foram diversos temas e dinâmicas.

Destacamos o evento “2º Fórum de Onco-hematologia Pediátrica do Espírito Santo”, promovido pela ACACCI com apoio da Secretaria Estadual da Saúde - Sesa, por meio do Núcleo de Tratamento Onco-hematológico do Hospital Infantil Nossa Senhora da Glória - Hisng. O evento teve como tema: “Câncer infantojuvenil - uma responsabilidade de todos” e contou com convidados de nível nacional.



## Voluntariado

O ano de 2020 também foi marcado pelas novas oportunidades para o Programa de Voluntariado, isso porque novas modalidades de prestar o serviço voluntário foram lançadas, como o Voluntariado Digital e Voluntariado Infantojuvenil. Além disso, a instituição firmou parcerias com a Atados - Plataforma de Voluntariados e V2V Sociomotiva, o que contribuiu para ampliar a visibilidade do Programa, permitindo que pessoas de várias partes do país e do mundo possam se interessar.

## Parcerias Institucionais

Além das plataformas voltadas para o Programa de Voluntariado (Atados - Plataforma de Voluntariados e V2V Sociomotiva), a ACACCI também firmou parceria com o Grupo Coutinho, por meio dos Supermercados Extrabom e Atacado Vem, que implementou o Troco Solidário, trazendo um resultado de visibilidade e R\$ 135.940,83.

Em 2020 a ACACCI também firmou parceria com o Macakids e Rede Vitória. Na oportunidade uma campanha foi lançada nos canais de comunicação da Rede, com chamadas apresentando a instituição e culminando em uma apresentação gravada com a presença da mascote Acacinho.

Ainda em 2020 a instituição continuou sua longa parceria com a Rede Gazeta, que veiculou a campanha “Sinais” em seus canais de comunicação. InPaece também foi uma importante parceria. Por meio do aplicativo, a sociedade pode contar com mais um meio para contribuir com a instituição. Além dessa, a EDP também contribuiu com a instituição por meio da doação de Vales Cestas, destinadas às famílias atendidas pela ACACCI.



## Diagnóstico Precoce - Acacci e Instituto Ronald McDonald (IRM)

Em 2020, com apoio do Instituto Ronald McDonald (IRM), tivemos a oportunidade de participar do Programa Diagnóstico Precoce, que tem como objetivo contribuir para a identificação precoce do câncer em crianças e adolescentes, de forma a reduzir o tempo entre o aparecimento de sinais e sintomas e o diagnóstico, favorecendo o aumento das chances de cura. Participaram das capacitações 167 estudantes de medicina e enfermagem entre setembro e dezembro.

O curso foi ofertado de forma gratuita e os alunos receberam certificado, tendo as médicas Glaucia Perini Zouain Figueiredo na coordenação científica e Letícia Apelfeler Binda na coordenação técnica.

É importante destacar que 2020 marcou a volta deste Programa, que teve início em 2011, quando a Acacci também foi contemplada e atuou nos municípios de Santa Teresa, Santa Maria de Jetibá e Santa Leopoldina.

## Iniciativas Solidárias

Para suprir algumas demandas de itens internos, a ACACCI contou com o apoio forte de toda a sociedade, que por meio das Iniciativas Solidárias promoveram campanhas, ações e demais eventos que buscam angariar fundos e/ou produtos e itens de uso na instituição. Ao todo formam 31 iniciativas.

## Presença na Mídia

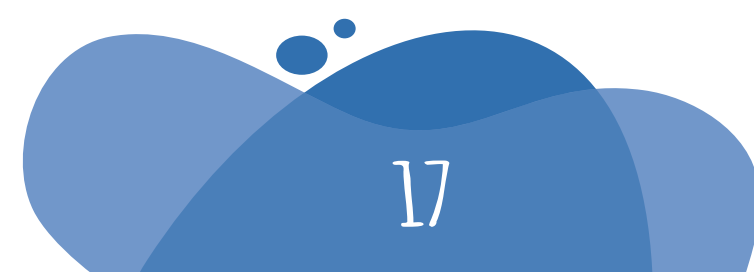



# EMPRESAS PARCEIRAS

Organizações que investem no combate ao câncer infantojuvenil junto à Acacci.

- Abreu Júdice Advogados Associados
- Água Pedra Azul
- Ajudes
- Alcon
- Ápice Projetos de Gestão
- ArcelorMittal Tubarão
- Armazém de Dados
- Art Som e Iluminação
- Arte Verde
- ASPCMES
- Base Hospitalar
- Be Happy Brinquedos
- Biancogres
- Bios Editoração
- Le Billet (Blueticket)
- Bristol Alameda Vitória
- Buaiz Alimentos
- Café Caramello
- Café Classe A
- Casa do Brigadeiro
- Casa do Serralheiro
- CBL Desenv. Urbano
- Central Sorológica de Vitória - CSV
- Centro de Vacinação da Praia - CVP
- Chocolateria Brasil
- CIEE
- Cipatec
- Columbia Marítima
- Comercial Costa Gomes (Procifar)
- Comercial Gasperazzo
- Darwin
- Darwin Guarapari
- DeeJay Beto Som
- Delta Q
- Dikma
- Divino Botequim
- Divulgue Outdoor
- Doc Soluções
- Domus Itálica Ristorante
- Dummer & DePaula Advogados Associados
- Ease Media
- E-certificado.com
- Eco Impresso - Suprimentos e Locações
- Econservation Estudos e Projetos Ambientais
- EDP
- Eletrovan Material Elétrico
- Elevadores Nacional
- Embalart
- Espiral Engenharia
- Estilo Tendas
- Eu Amo meu Bairro
- Extrabom Supermercados
- Fabio Travezani
- Facom
- Farmaderm
- Fellipe Campello Consultoria e Treinamento (FOXARTS)
- Fibra Locações e Serviços
- Finesse Doces Finos
- Flor e Cia
- Floricultura Jardimlândia
- Fornaciari Capeletes
- Fortes Engenharia

- Foto ao Vivo
- Fricote
- Girassol Festas
- GJ Terraplanagem
- GM Elétrica Energia Sustentável Serviços e Inspeções
- Grupo Accor de Sinergia
- Grupo VSG
- Hortifruti + Sabor
- Hotel Fazenda China Park
- Hotel IBIS Budget Vitória
- Hotel IBIS Vitória Aeroporto
- Hotel Ibis Vitória Praia de Camburi
- Hotel Ibis Vitória Praia do Canto
- Ilha Azul Consultoria
- Impacto Engenharia
- Importbrass
- Imprimi
- Ipê Casa
- IRM - Instituto Ronald McDonald
- José Neto Promoções e Eventos
- Koisas de Minas Delicatessen
- Laboratório Ac Sampaio
- Laboratório Bioclínico
- Leader Contábil
- LHP Produtos de Limpeza
- LM Diagnóstico
- Maely
- MBO Cargo Logística
- Medquimheo
- Mirka Buffet
- Monza
- Moto clube Bodes do Asfalto
- MP Publicidade
- No Rock
- Núbia Perucas
- Oficina de Letras
- Oiltanking Terminais
- Oncovit
- ONE - One Nice Experience
- Orthohead
- P6 Comunicação
- PH Produtos Hospitalares
- Plamont Engenharia
- Politintas
- Ponto de Propaganda
- Portual
- Pred Engenharia
- PRIMVS
- Psicoespaço
- Real Café
- Rede Gazeta
- Rei da Borracha
- Rodosol
- SEOHP
- SH Formas e Andaimes
- Shopping Vitória
- Sinus Cartuchos e Tonner
- Sollo Brasil
- Solux Lavanderia
- Som e Art Escola de Música e Produções Musicais
- Stampa
- Steffen Centro de Eventos
- Stella Miranda Eventos
- Teatro Campanelli
- Toldos Alcântara
- Trem Alimentos
- TV Vitória
- Umbelino Fotografias
- Unimarka Distribuidora
- Vale
- Villa Cypreste Cerimonial
- Zé Coxinha
- Zorzal Consultoria
- Balãozinho
- Cerimonial Le Buffet
- CNA Inglês e Espanhol
- Galwan Construtora e Incorporadora
- Ibef-ES
- Villoni Alimentos



# DEMONSTRAÇÕES FINANCEIRAS

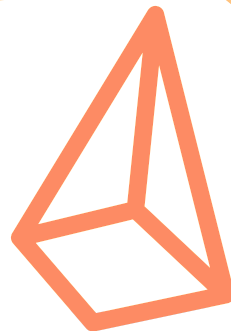



## Relatório Dos Auditores Independentes Sobre As Demonstrações Contábeis

Aos Administradores da  
ASSOCIAÇÃO CAPIXABA CONTRA O CANCER INFANTIL  
Rua Domingos Povoá Lemos, nº 297, Jardim Camburi  
Vitória (ES)  
CEP 29.090-080

### Opinião

Examinamos as demonstrações contábeis da ASSOCIAÇÃO CAPIXABA CONTRA O CANCER INFANTIL, doravante denominada "Entidade", que compreendem o balanço patrimonial em 31 de dezembro de 2020 e as respectivas demonstrações do resultado do período, das mutações do patrimônio líquido e dos fluxos de caixa para o exercício findo naquela data, assim como o resumo das principais práticas contábeis e demais notas explicativas.

Em nossa opinião, as demonstrações contábeis acima referidas apresentam adequadamente, em todos os aspectos relevantes, a posição patrimonial e financeira da ASSOCIAÇÃO CAPIXABA CONTRA O CANCER INFANTIL, o desempenho de suas operações e os seus fluxos de caixa, para o exercício findo naquela data, de acordo com as práticas contábeis adotadas no Brasil para pequenas e médias empresas (NBC TG 1000 (R1) - "Contabilidade para Pequenas e Médias Empresas") e Interpretação Técnica ITG 2002 (R1) - "Entidade sem Finalidade de Lucros".

### Base para opinião

Nossa auditoria foi conduzida de acordo com as normas brasileiras e internacionais de auditoria. Nossas responsabilidades, em conformidade com tais normas, estão descritas na seção a seguir, intitulada "Responsabilidades do auditor pela auditoria das demonstrações contábeis". Somos independentes em relação à entidade, de acordo com os princípios éticos relevantes previstos no Código de Ética Profissional do Contador e nas normas profissionais emitidas pelo Conselho Federal de Contabilidade, e cumprimos com as demais responsabilidades éticas de acordo com essas normas. Acreditamos que a evidência de auditoria obtida é suficiente e apropriada para fundamentar nossa opinião.

### Outras informações que acompanham as demonstrações contábeis e o relatório do auditor

A administração da Entidade é responsável por essas outras informações que compreendem o Relatório da Administração.

Nossa opinião sobre as demonstrações contábeis não abrange o Relatório da Administração e não expressamos qualquer forma de conclusão de auditoria sobre esse relatório.

Em conexão com a auditoria das demonstrações contábeis, nossa responsabilidade é a de ler o Relatório da Administração e, ao fazê-lo, considerar se esse relatório está, de forma relevante, inconsistente com as demonstrações contábeis ou com o nosso conhecimento obtido na auditoria ou, de outra forma, aparenta estar distorcido de forma relevante. Se, com base no trabalho realizado, concluirmos que há distorção relevante no Relatório da Administração, somos requeridos a comunicar esse fato. Não temos nada a relatar a este respeito.

## Outros Assuntos

*Apresentação dos valores correspondentes ao exercício encerrado em 31 de dezembro de 2019*

As demonstrações contábeis relativas ao exercício social findo em 31 de dezembro de 2019, cujos valores são apresentados para fins comparativos, foram analisadas por outros auditores que emitiram o relatório dos auditores independentes sobre as demonstrações contábeis em 19 de maio de 2020 sem modificações.

### Responsabilidades da administração e da governança pelas demonstrações contábeis

A administração é responsável pela elaboração e adequada apresentação das demonstrações contábeis de acordo com as práticas contábeis adotadas no Brasil para pequenas e médias empresas (NBC TG 1000 (R1) - "Contabilidade para Pequenas e Médias Empresas") e Interpretação Técnica ITG 2002 (R1) - "Entidade sem Finalidade de Lucros", e pelos controles internos que ela determinou como necessários para permitir a elaboração de demonstrações contábeis livres de distorção relevante, independentemente se causada por fraude ou erro.

Na elaboração das demonstrações contábeis, a administração é responsável pela avaliação da capacidade de a Entidade continuar operando, divulgando, quando aplicável, os assuntos relacionados com a sua continuidade operacional e o uso dessa base contábil na elaboração das demonstrações contábeis, a não ser que a administração pretenda liquidar a Entidade ou cessar suas operações, ou não tenha nenhuma alternativa realista para evitar o encerramento das operações.

Os responsáveis pela governança da Entidade são aqueles com responsabilidade pela supervisão do processo de elaboração das demonstrações contábeis.

### Responsabilidades do auditor pela auditoria das demonstrações contábeis

Nossos objetivos são obter segurança razoável de que as demonstrações contábeis, tomadas em conjunto, estão livres de distorção relevante, independentemente se causada por fraude ou erro, e emitir relatório de auditoria contendo nossa opinião. Segurança razoável é um alto nível de segurança, mas não uma garantia de que a auditoria realizada de acordo com as normas brasileiras e internacionais de auditoria sempre detectam as eventuais distorções relevantes existentes. As distorções podem ser decorrentes de fraude ou erro e são consideradas relevantes quando, individualmente ou em conjunto, possam influenciar, dentro de uma perspectiva razoável, as decisões econômicas dos usuários tomadas com base nas referidas demonstrações contábeis.

Como parte da auditoria realizada, de acordo com as normas brasileiras e internacionais de auditoria, exercemos julgamento profissional e mantemos ceticismo profissional ao longo da auditoria. Além disso:

- Identificamos e avaliamos os riscos de distorção relevante nas demonstrações contábeis, independentemente se causada por fraude ou erro, planejamos e executamos procedimentos de auditoria em resposta a tais riscos, bem como obtemos evidência de auditoria apropriada e suficiente para fundamentar nossa opinião. O risco de não detecção de distorção relevante resultante de fraude é maior do que o proveniente de

erro, já que a fraude pode envolver o ato de burlar os controles internos, conluio, falsificação, omissão ou representações falsas intencionais.

- Obtemos entendimento dos controles internos relevantes para a auditoria para planejarmos procedimentos de auditoria apropriados nas circunstâncias, mas não com o objetivo de expressarmos opinião sobre a eficácia dos controles internos da Entidade.
- Avaliamos a adequação das políticas contábeis utilizadas e a razoabilidade das estimativas contábeis e respectivas divulgações feitas pela administração.
- Concluimos sobre a adequação do uso, pela administração, da base contábil de continuidade operacional e, com base nas evidências de auditoria obtidas, se existe uma incerteza relevante em relação a eventos ou condições que possam levantar dúvida significativa em relação à capacidade de continuidade operacional da Entidade. Se concluirmos que existe incerteza relevante, devemos chamar atenção em nosso relatório de auditoria para as respectivas divulgações nas demonstrações contábeis ou incluir modificação em nossa opinião, se as divulgações forem inadequadas. Nossas conclusões estão fundamentadas nas evidências de auditoria obtidas até a data de nosso relatório. Todavia, eventos ou condições futuras podem levar a Entidade a não mais se manter em continuidade operacional.
- Avaliamos a apresentação geral, a estrutura e o conteúdo das demonstrações contábeis, inclusive as divulgações e se as demonstrações contábeis representam as correspondentes transações e os eventos de maneira compatível com o objetivo de apresentação adequada.

Comunicamo-nos com os responsáveis pela governança a respeito, entre outros aspectos, do alcance planejado, da época da auditoria e das constatações significativas de auditoria, inclusive as eventuais deficiências significativas nos controles internos que identificamos durante nossos trabalhos.

Vitória (ES), 04 de maio de 2021.

D'AGOSTINI CONSULTORIA E AUDITORIA S/S  
CRC-ES 002282/O



Assinado digitalmente por:  
IDERALDO LUIZ AGOSTINHO DE MORAES  
Via e-mail: [www.serpro.gov.br/assinador-digital](mailto:www.serpro.gov.br/assinador-digital)



Assinado digitalmente por:  
PATRICK AGOSTINHO MORAES  
Via e-mail: [www.serpro.gov.br/assinador-digital](mailto:www.serpro.gov.br/assinador-digital)

Patrick Agostinho Moraes  
Contador  
CRC-ES 012256/O-0

ASSOCIACAO CAPIXABA CONTRA O CANCER INFANTIL - ACACCI  
CNPJ: 31.730.278/0001-48

**BALANÇO PATRIMONIAL**

(Em reais )

	<u>2020</u>
<b>ATIVO</b>	
<b>CIRCULANTE</b>	
Caixa e Equivalentes de Caixa	4.485.799,14
Adiantamentos a Empregados	18.526,95
Desembolsos para Ressarcimentos Futuros	311,74
Adiantamentos a Fornecedores	4.878,00
Créditos a Receber	158.577,25
Materiais em Estoque	209.694,05
<b>.Total do Circulante</b>	<b><u>4.877.787,13</u></b>
<b>NÃO-CIRCULANTE</b>	
Imobilizado Livre	4.009.472,96
Imobilizado com Restrição	122.870,02
Intangível Livre	36.182,46
<b>.Total do Não-Circulante</b>	<b><u>4.168.525,44</u></b>
<b>TOTAL DO ATIVO</b>	<b><u>9.046.312,57</u></b>

ASSOCIACAO CAPIXABA CONTRA O CANCER INFANTIL - ACACCI  
CNPJ: 31.730.278/0001-48

**BALANÇO PATRIMONIAL**

(Em reais )

	<u>2020</u>
<b>PASSIVO</b>	
<b>CIRCULANTE</b>	
Vinculado ao Fornecimento de Materiais e Serviços	67.016,56
Vinculado a Consignações	12.016,87
Vinculado a Obrigações Tributárias	13.579,50
Obrigações com Pessoal	191.025,03
Recursos de Projetos	1.304.357,90
Outras Obrigações	20.269,60
<b>.Total do Circulante</b>	<b><u>1.608.265,46</u></b>
<b>NÃO-CIRCULANTE</b>	
Provisão de Passivos Contingenciais	1.580,00
<b>.Total do Não-Circulante</b>	<b><u>1.580,00</u></b>
<b>PATRIMÔNIO LÍQUIDO</b>	
Patrimônio Social	7.473.013,02
Ajustes de Exercícios Anteriores	(42.649,95)
Superávit do Exercício	6.104,04
<b>.Total do Patrimônio Líquido</b>	<b><u>7.436.467,11</u></b>
<b>TOTAL DO PASSIVO</b>	<b><u>9.046.312,57</u></b>

*Reconhecemos a Exatidão do presente Balanço Patrimonial*

**Francisco Carlos Gava**  
Presidente

ROBERTO  
SCHULZE:79309615753

Assinado de forma digital por  
ROBERTO SCHULZE:79309615753  
Dados: 2021.05.20 08:46:41 -03'00'

**Roberto Schulze**  
Contador CRC 6880/O-ES

**ASSOCIACAO CAPIXABA CONTRA O CANCER INFANTIL - ACACCI**  
CNPJ: 31.730.278/0001-48

**BALANÇO PATRIMONIAL COMPARATIVO**

(Em reais )

	<u>2020</u>	<u>2019</u>
<b>ATIVO</b>		
<b>CIRCULANTE</b>		
Caixa e Equivalentes de Caixa	4.485.799,14	4.386.922,98
Adiantamentos a Empregados	18.526,95	43.746,36
Desembolsos para Ressarcimentos Futuros	311,74	0,00
Adiantamentos a Fornecedores	4.878,00	5.829,85
Despesas Antecipadas	0,00	8.072,79
Créditos a Receber	158.577,25	54.858,08
Materiais em Estoque	209.694,05	221.779,48
<b>.Total do Circulante</b>	<b><u>4.877.787,13</u></b>	<b><u>4.721.209,54</u></b>
<b>NÃO-CIRCULANTE</b>		
Imobilizado Livre	4.009.472,96	4.333.266,84
Imobilizado com Restrição	122.870,02	0,00
Intangível Livre	36.182,46	19.433,14
<b>.Total do Não-Circulante</b>	<b><u>4.168.525,44</u></b>	<b><u>4.352.699,98</u></b>
<b>TOTAL DO ATIVO</b>	<b><u>9.046.312,57</u></b>	<b><u>9.073.909,52</u></b>

**ASSOCIACAO CAPIXABA CONTRA O CANCER INFANTIL - ACACCI**  
CNPJ: 31.730.278/0001-48

**BALANÇO PATRIMONIAL COMPARATIVO**

(Em reais )

	<u>2020</u>	<u>2019</u>
<b>PASSIVO</b>		
<b>CIRCULANTE</b>		
Vinculado ao Fornecimento de Materiais e Serviços	67.016,56	149.855,81
Vinculado a Consignações	12.016,87	5.584,14
Vinculado a Obrigações Tributárias	13.579,50	47.569,26
Obrigações com Pessoal	191.025,03	208.809,68
Recursos de Projetos	1.304.357,90	1.187.087,82
Outras Obrigações	20.269,60	1.989,79
<b>.Total do Circulante</b>	<b><u>1.608.265,46</u></b>	<b><u>1.600.896,50</u></b>
<b>NÃO-CIRCULANTE</b>		
Provisão de Passivos Contingenciais	1.580,00	0,00
<b>.Total do Não-Circulante</b>	<b><u>1.580,00</u></b>	<b><u>0,00</u></b>
<b>PATRIMÔNIO LÍQUIDO</b>		
Patrimônio Social	7.473.013,02	6.686.302,35
Ajustes de Exercícios Anteriores	(42.649,95)	0,00
Superávit do Exercício	6.104,04	786.710,67
<b>.Total do Patrimônio Líquido</b>	<b><u>7.436.467,11</u></b>	<b><u>7.473.013,02</u></b>
<b>TOTAL DO PASSIVO</b>	<b><u>9.046.312,57</u></b>	<b><u>9.073.909,52</u></b>

*Reconhecemos a Exatidão do presente Balanço Patrimonial*

**Francisco Carlos Gava**  
Presidente

ROBERTO  
SCHULZE:79309615753

Assinado de forma digital por  
ROBERTO SCHULZE:79309615753  
Dados: 2021.05.20 08:47:32 -03'00'

**Roberto Schulze**  
Contador CRC 6880/O-ES



**ASSOCIACAO CAPIXABA CONTRA O CANCER INFANTIL**  
**CNPJ: 31.730.278/0001-48**

**DEMONSTRAÇÃO DAS MUTAÇÕES DO PATRIMÔNIO LÍQUIDO COMPARATIVA**  
 (Em reais )

	<b>Patrimônio Social</b>	<b>Déficit Acumulado</b>	<b>Ajuste de Exerc. Anteriores</b>	<b>Superávit Déficit</b>	<b>Patrimônio Líquido</b>
<b>EM 01 DE JANEIRO DE 2019</b>	<b>6.971.983,30</b>	<b>(285.680,95)</b>	-	-	<b>6.686.302,35</b>
Ajustes de Exercícios Anteriores	-	-	-	-	-
Déficit Acumulado	(285.680,95)	285.680,95	-	-	-
Superávit do Exercício	-	-	-	786.710,67	<b>786.710,67</b>
<b>EM 31 DE DEZEMBRO DE 2019</b>	<b>6.686.302,35</b>	-	-	<b>786.710,67</b>	<b>7.473.013,02</b>
Ajustes de Exercícios Anteriores	-	-	(42.649,95)	-	<b>(42.649,95)</b>
Superávit Acumulado	786.710,67	-	-	(786.710,67)	-
Superávit do Exercício	-	-	-	6.104,04	<b>6.104,04</b>
<b>EM 31 DE DEZEMBRO DE 2020</b>	<b>7.473.013,02</b>	-	<b>(42.649,95)</b>	<b>6.104,04</b>	<b>7.436.467,11</b>

**Francisco Carlos Gava**

Presidente

ROBERTO SCHULZE:79309615753

Assinado de forma digital por ROBERTO

SCHULZE:79309615753

Dados: 2021.05.20 08:49:08 -03'00'

**Roberto Schulze**

Contador CRC 006880/O ES

**ASSOCIACAO CAPIXABA CONTRA O CANCER INFANTIL - ACACCI**

CNPJ: 31.730.278/0001-48

**DEMONSTRAÇÃO DO RESULTADO**

(Em reais )

**RECURSOS LIVRES**

**Receitas Ordinárias**

**Outras Receitas**

**Gratuidades/Trabalho Voluntário**

	<u>2020</u>
	<b>3.650.747,36</b>
	<b>89.449,37</b>
	<b>88.579,43</b>
(-) Remuneração de Pessoal com Vínculo Empregatício	1.226.209,74
(-) Benefício a Pessoal com Vínculo Empregatício	437.176,26
(-) Encargos Sociais	117.948,27
(-) Remuneração de Pessoal sem Vínculo Empregatício	6.320,01
(-) Treinamentos	200,00
<b>Total de Despesas com Recursos Humanos</b>	<b>1.787.854,28</b>
(-) Despesas com Serviços de Terceiros	1.207.188,24
(-) Despesas com Materiais	165.175,47
(-) Despesas com Comunicações	44.735,28
(-) Despesas com Manutenção da Infraestrutura	131.824,68
(-) Outras Despesas Administrativas	199.058,72
(-) Despesas Tributárias	1.032,74
(-) Despesas com Repasses	40.372,19
<b>Total de Despesas Administrativas</b>	<b>1.789.387,32</b>
(-) Benefícios para Usuários	3.510,00
<b>Total de Despesas Administrativas com Usuários</b>	<b>3.510,00</b>
(-) Despesas Extraordinárias	7.108,81
<b>Total de Despesas Extraordinárias</b>	<b>7.108,81</b>
(-) Depreciação e Amortização do Patrimônio	194.976,45
<b>Total de Depreciação e Amortização do Patrimônio</b>	<b>194.976,45</b>
Receitas Financeiras	56.987,14
(-) Despesas Financeiras	8.242,97
(-) Despesas com Gratuidades/Trabalho Voluntário	88.579,43
<b>Total de Despesas com Gratuidades</b>	<b>88.579,43</b>

**DEMONSTRAÇÃO DO RESULTADO**

(Em reais )

**RECURSOS COM RESTRIÇÃO**

**Receitas Ordinárias**

	<u>2020</u>
	<b>222.201,33</b>
(-) Remuneração de Pessoal com Vínculo Empregatício	9.333,37
(-) Benefício a Pessoal com Vínculo Empregatício	1.156,82
(-) Encargos Sociais	1.418,97
(-) Remuneração de Pessoal sem Vínculo Empregatício	15.070,00
<b>Total de Despesas com Recursos Humanos</b>	<b>26.979,16</b>
(-) Serviços de Terceiros	61.983,60
(-) Despesas com Materiais	21.644,12
(-) Despesas com Manutenção da Infraestrutura	2.217,96
(-) Outras Despesas Administrativas	17.672,59
(-) Despesas com Repasses	6.122,06
<b>Total de Despesas Administrativas</b>	<b>109.640,33</b>
(-) Benefícios para Usuários	4.720,30
<b>Total de Despesas com Usuários</b>	<b>4.720,30</b>
(-) Despesas Extraordinárias	42.001,10
<b>Total de Despesas Extraordinárias</b>	<b>42.001,10</b>
(-) Depreciação e Amortização do Patrimônio	38.596,47
<b>Total de Depreciação e Amortização do Patrimônio</b>	<b>38.596,47</b>
Receitas Financeiras	0,00
(-) Despesas Financeiras	263,97

**SUPERÁVIT DO EXERCÍCIO**

**6.104,04**

**Francisco Carlos Gava**  
Presidente

ROBERTO  
SCHULZE:79309615753

Assinado de forma digital por ROBERTO  
SCHULZE:79309615753  
Dados: 2021.05.20 08:48:01 -03'00'

**Roberto Schulze**  
Contador CRC 6880/O-ES

## ASSOCIACAO CAPIXABA CONTRA O CANCER INFANTIL - ACACCI

CNPJ: 31.730.278/0001-48

<b>DEMONSTRAÇÃO DO RESULTADO COMPARATIVA</b> (Em reais )	<b>2020</b>	<b>2019</b>
<b>Receitas Operacionais</b>	<b>3.271.724,26</b>	<b>3.875.318,25</b>
<b>Receitas de Convênios</b>	<b>222.201,33</b>	<b>641.639,15</b>
<b>Receitas de Doações Espontâneas</b>	<b>468.472,47</b>	<b>1.275.709,15</b>
<b>Gratuidades/Trabalho Voluntário</b>	<b>88.579,43</b>	<b>174.645,22</b>
(-) Despesas com Convênios	222.201,33	641.639,15
(-) Despesas Administrativas e Operacionais	3.782.836,86	4.574.202,50
(-) Gratuidades/Trabalho Voluntário	88.579,43	174.645,22
<b>Total de Despesas</b>	<b>4.093.617,62</b>	<b>5.390.486,87</b>
Receitas Financeiras	56.987,14	236.959,43
(-) Despesas Financeiras	8.242,97	27.073,66
<b>SUPERÁVIT DO EXERCÍCIO</b>	<b>6.104,04</b>	<b>786.710,67</b>

**Francisco Carlos Gava**  
Presidente

Assinado de forma digital por  
ROBERTO SCHULZE:79309615753 ROBERTO SCHULZE:79309615753  
Dados: 2021.05.20 08:48:36 -03'00'

**Roberto Schulze**  
Contador CRC 6880/O-ES



ASSOCIACAO CAPIXABA CONTRA O CANCER INFANTIL  
CNPJ: 31.730.278/0001-48

**DEMONSTRATIVO DOS FLUXOS DE CAIXA PELO MÉTODO INDIRETO**

<b>VARIAÇÃO LÍQUIDA DAS DISPONIBILIDADES</b>	<b>2020</b>
<b>SUPERÁVIT/DÉFICIT (Resultado líquido)</b>	<b>6.104,04</b>
Superávit Líquido do Exercício	6.104,04
<b>AJUSTE QUE NÃO REPRESENTAM ENTRADA OU SAÍDA DE CAIXA</b>	<b>190.922,97</b>
Depreciação	233.572,92
Ajustes de Exercícios Anteriores	(42.649,95)
<b>VARIAÇÕES DE ATIVOS E PASSIVOS</b>	<b>(48.752,47)</b>
Adiantamentos a Empregados	25.219,41
Desembolsos para Ressarcimentos Futuros	(311,74)
Valores Pendentes de Prestação de Contas	951,85
Despesas Antecipadas	8.072,79
Outros Valores a Receber	(103.719,17)
Materiais em Estoque	12.085,43
Vinculado ao Fornecimento de Materiais e Serviços	(82.839,25)
Vinculado a Consignações	6.432,73
Vinculado a Obrigações Tributárias	(33.989,76)
Obrigações com Pessoal	(17.784,65)
Recursos de Projetos	117.270,08
Outras Obrigações	18.279,81
Provisões de Passivos Contingenciais	1.580,00
<b>CAIXA GERADO PELAS ATIVIDADES OPERACIONAIS</b>	<b>148.274,54</b>
<b>CAIXA LÍQUIDO PROVENIENTE DAS ATIV. DE INVESTIMENTOS</b>	<b>(49.398,38)</b>
(-)Aquisição de Imobilizado	(49.398,38)
<b>AUMENTO / REDUÇÃO DE CAIXA E EQUIVALENTES DE CAIXA*</b>	<b>98.876,16</b>
<b>CAIXA E EQUIVALENTES DE CAIXA</b>	
Saldo Inicial do Exercício	4.386.922,98
Saldo Final do Exercício	4.485.799,14
<b>VARIAÇÃO NO EXERCÍCIO</b>	<b>98.876,16</b>

\* O saldo é oriundo do Resultado Líquido do Exercício, somado aos Ajustes que não representam Entradas ou Saídas efetivas de Caixa, ao resultado das Atividades Operacionais e Investimentos.

**Francisco Carlos Gava**  
Presidente

ROBERTO SCHULZE:79309615753  
Assinado de forma digital por ROBERTO SCHULZE:79309615753  
Dados: 2021.05.20 08:49:46 -03'00'

**Roberto Schulze**  
Contador - CRC 6880/O-ES

ASSOCIACAO CAPIXABA CONTRA O CANCER INFANTIL  
CNPJ: 31.730.278/0001-48

**DEMONSTRATIVO DOS FLUXOS DE CAIXA PELO MÉTODO INDIRETO COMPARATIVA**

<b>VARIAÇÃO LÍQUIDA DAS DISPONIBILIDADES</b>	<b>2020</b>	<b>2019</b>
<b>SUPERÁVIT/DÉFICIT (Resultado líquido)</b>	<b>6.104,04</b>	<b>786.710,67</b>
Superávit Líquido do Exercício	6.104,04	786.710,67
<b>AJUSTE QUE NÃO REPRESENTAM ENTRADA OU SAÍDA DE CAIXA</b>	<b>190.922,97</b>	<b>241.130,01</b>
Depreciação	233.572,92	241.130,01
Ajustes de Exercícios Anteriores	(42.649,95)	0,00
<b>VARIAÇÕES DE ATIVOS E PASSIVOS</b>	<b>(48.752,47)</b>	<b>(93.978,54)</b>
Adiantamentos a Empregados	25.219,41	(19.986,47)
Desembolsos para Ressarcimentos Futuros	(311,74)	0,00
Valores Pendentes de Prestação de Contas	951,85	1.048,15
Despesas Antecipadas	8.072,79	0,00
Outros Valores a Receber	(103.719,17)	(17.595,77)
Materiais em Estoque	12.085,43	184.040,88
Vinculado ao Fornecimento de Materiais e Serviços	(82.839,25)	81.162,30
Vinculado a Consignações	6.432,73	(3.089,59)
Vinculado a Obrigações Tributárias	(33.989,76)	(1.713,53)
Obrigações com Pessoal	(17.784,65)	0,00
Recursos de Projetos	117.270,08	(318.388,84)
Outras Obrigações	18.279,81	544,33
Provisões de Passivos Contingenciais	1.580,00	0,00
<b>CAIXA GERADO PELAS ATIVIDADES OPERACIONAIS</b>	<b>148.274,54</b>	<b>933.862,14</b>
<b>CAIXA LÍQUIDO PROVENIENTE DAS ATIV. DE INVESTIMENTOS</b>	<b>(49.398,38)</b>	<b>(163.823,99)</b>
(-)Aquisição de Imobilizado	(49.398,38)	(163.823,99)
<b>AUMENTO / REDUÇÃO DE CAIXA E EQUIVALENTES DE CAIXA*</b>	<b>98.876,16</b>	<b>770.038,15</b>
<b>CAIXA E EQUIVALENTES DE CAIXA</b>		
Saldo Inicial do Exercício	4.386.922,98	3.616.884,83
Saldo Final do Exercício	4.485.799,14	4.386.922,98
<b>VARIAÇÃO NO EXERCÍCIO</b>	<b>98.876,16</b>	<b>770.038,15</b>

\* O saldo é oriundo do Resultado Líquido do Exercício, somado aos Ajustes que não representam Entradas ou Saídas efetivas de Caixa, ao resultado das Atividades Operacionais e Investimentos.

**Francisco Carlos Gava**  
Presidente

ROBERTO SCHULZE:79309615753  
Assinado de forma digital por ROBERTO SCHULZE:79309615753  
Dados: 2021.05.20 08:50:27 -03'00'

**Roberto Schulze**  
Contador - CRC 6880/O-ES

## ASSOCIAÇÃO CAPIXABA CONTRA O CÂNCER INFANTIL – ACACCI

Notas Explicativas da Administração às  
Demonstrações Contábeis em 31 de dezembro de 2020

### NOTA 01 – CONTEXTO OPERACIONAL

A Associação Capixaba Contra o Câncer Infantil – ACACCI, foi fundada em 15 de março de 1988, é uma Organização da Sociedade Civil (OSCs), portadora do CEBAS<sup>1</sup>, que atua com objetivo proporcionar serviços de assistência psicossocial, integrativa e complementar para que crianças e adolescentes e os seus respectivos familiares, tenham condições de seguir com tratamento do câncer. Neste sentido, o foco da assistência prestada está no âmbito dos serviços não ofertados pelo centro de tratamento, mas, que comprometem significativamente a continuidade do mesmo. Nossos serviços são oferecidos gratuitamente e estão respaldados sob premissas de um processo de tratamento integralizado, humanizado e complementar aos procedimentos ambulatorial e hospitalar. Além de atuar com o apoio a pacientes com diagnóstico confirmado, também desenvolve ações e campanhas que estimulam a disseminação de informações sobre o diagnóstico precoce do câncer infantojuvenil.

Sua área de atuação abrange a Grande Vitória, interior do Espírito Santo e os Estados da Bahia e Minas Gerais. Pacientes e acompanhantes que não residem na Grande Vitória ficam hospedados na casa de apoio e recebem todo o suporte logístico (refeições, hospedagem e transporte para o centro de tratamento). E aos pacientes residentes na Grande Vitória são ofertados todos os demais serviços. Deste modo, todos dos pacientes e acompanhantes, participam das atividades de apoio psicossocial, educacional, recreativo, nutricional, fisioterapêutico e outros recursos terapêuticos e arteterapêutico, que compõem o conjunto das assistências psicossocial, integrativas e complementares<sup>2</sup>, disponibilizados no Espaço ACACCI. A maioria dos usuários dos serviços prestados pela ACACCI são oriundos do Núcleo Onco hemato do Hospital Estadual Infantil Nossa Senhora da Glória - HEINSG, em Vitória – Espírito Santo.

### NOTA 02 – APRESENTAÇÃO DAS DEMONSTRAÇÕES FINANCEIRAS

<sup>1</sup> Certificado de Entidade Beneficente de Assistência Social – CEBAS - Lei 12.101, de 27 de novembro de 2009. É um certificado concedido pelo Governo Federal, por intermédio dos Ministérios da Educação, do Desenvolvimento Social e Combate à Fome e da Saúde, às pessoas jurídicas de direito privado, sem fins lucrativos, reconhecidas como entidades beneficentes de assistência social que prestem serviços nas áreas de educação, assistência social ou saúde. Fonte: <https://mds.gov.br>

<sup>2</sup> Práticas Integrativas e Complementares são as técnicas que visam assistência e a saúde do indivíduo, seja na prevenção, tratamento ou cura, considerando-o como mente / corpo / espírito e não um conjunto de partes isoladas. Fonte: Com base na Política Nacional de Práticas Integrativas e Complementares.

Demonstrações Contábeis e Notas Explicativas da Administração às Demonstrações Contábeis em 31 de dezembro de 2020.

## ASSOCIAÇÃO CAPIXABA CONTRA O CÂNCER INFANTIL – ACACCI

Notas Explicativas da Administração às  
Demonstrações Contábeis em 31 de dezembro de 2020

As Demonstrações Contábeis foram elaboradas e estão sendo apresentadas conforme as práticas contábeis adotadas no Brasil, incluindo as disposições da Resolução do Conselho Federal de Contabilidade nº 1.409/12, que aprovou a Interpretação Técnica ITG 2002– “Entidades sem Finalidade de Lucros”, combinada com a NBC TG 1000 (Resolução CFC 1.255/2009) “Contabilidade para Pequenas e Médias Empresas”. A preparação de demonstrações financeiras em conformidade com as referidas normas requer o uso de certas estimativas contábeis e também o exercício de julgamento por parte da administração da Associação no processo de aplicação das políticas contábeis.

### NOTA 03 – MOEDA FUNCIONAL E MOEDA DE APRESENTAÇÃO

As Demonstrações Contábeis estão preparadas e apresentadas em reais (R\$), que é a moeda funcional e a moeda de apresentação da Associação.

### NOTA 04 – RESUMO DAS PRÁTICAS CONTÁBEIS

#### I – Apuração do Resultado

O reconhecimento das receitas e despesas é efetuado em conformidade com o regime contábil de competência.

#### II – Direitos e Obrigações

Os direitos e as obrigações foram classificados em ordem decrescente de realização e exigibilidade, sendo que aqueles realizáveis e exigíveis até ao final do exercício seguinte, são classificados no Ativo Circulante e Passivo Circulante, respectivamente, enquanto que os que serão realizados e exigidos após o término do exercício seguinte são classificados no Ativo e Passivo Não Circulantes, respectivamente.

#### III – Aplicações Financeiras de Liquidez Imediata

Estão avaliadas pelo custo de aplicação, acrescidos dos rendimentos proporcionalmente auferidos até a data do balanço, em obediência ao regime de competência dos exercícios. Os resultados obtidos são aplicados integralmente nas atividades da Entidade.

#### IV – Registro Contábil das Receitas

Demonstrações Contábeis e Notas Explicativas da Administração às Demonstrações Contábeis em 31 de dezembro de 2020.

## ASSOCIAÇÃO CAPIXABA CONTRA O CÂNCER INFANTIL – ACACCI

Notas Explicativas da Administração às  
Demonstrações Contábeis em 31 de dezembro de 2020

Os registros contábeis das receitas estão segregados em contas específicas que identificam as suas origens, especialmente com as aplicações financeiras de recursos, convênios e outros.

RECEITAS	em 31/12/2020
Doações	3.606.402,38
Subvenções	13.534,24
Repasse Financeiros	6.122,06
Convênios/Contratos	24.688,68
Receitas Financeiras	56.987,14
Outras Receitas	89.449,37
Gratuidades/Trabalho Voluntário	88.579,43
Receitas com Restrição	222.201,33
<b>Total de Receitas</b>	<b>4.107.964,63</b>

### NOTA 05 – CAIXA E EQUIVALENTES DE CAIXA

Caixa e equivalentes de caixa são representados por disponibilidades em moeda nacional em espécie, depósitos bancários e investimentos de curto prazo representados por aplicações no mercado aberto de alta liquidez, resgatáveis em até três meses e que apresentem risco insignificante de mudança de valor justo.

Os resultados obtidos são aplicados integralmente nas atividades da Instituição. Não existem outros ativos financeiros, mantidos para negociação, ou que requeiram procedimentos de contabilização específicos.

	2020	2019
Caixa Geral	823,02	2.809,17
Depósitos Bancários - Recursos Livres	269.954,27	335.463,58
Depósitos Bancários – Recursos c/ Restrições	151.349,74	43.575,94
Aplicações de Liquidez Imediata – Rec. Livres	3.640.740,70	3.595.909,33
Aplicações de Liquidez Imediata – Rec. Restr.	422.931,41	409.164,96
	<b>4.485.799,14</b>	<b>4.386.922,98</b>

### NOTA 06 – ADIANTAMENTOS A EMPREGADOS

	2020	2019
Adiantamentos de Férias	17.495,23	43.746,36
Adiantamentos de Salários	1.031,72	0,00

\*O saldo se refere a adiantamentos que serão descontados em folha na competência Janeiro/2021.

Demonstrações Contábeis e Notas Explicativas da Administração às Demonstrações Contábeis em 31 de dezembro de 2020.

continua



**ASSOCIAÇÃO CAPIXABA CONTRA O CÂNCER INFANTIL – ACACCI**

Notas Explicativas da Administração às  
Demonstrações Contábeis em 31 de dezembro de 2020

**NOTA 07 – DESEMBOLSOS PARA RESSARCIMENTOS FUTUROS**

Refere-se ao pagamento em duplicidade ao Fornecedor Liliane Silva dos Santos no valor de R\$ 311,74 (trezentos e onze reais e setenta e quatro centavos), a ser utilizado como crédito posteriormente.

**NOTA 08 – ADIANTAMENTOS A FORNECEDORES**

Refere-se a adiantamentos aos fornecedores abaixo pendentes de emissão de Nota Fiscal:

Eduardo Guimarães da Silva	200,00
Cristal Vix	500,00
GSA Gráfica e Editora Santo Antônio	4.178,00
<b>Total</b>	<b>4.878,00</b>

**NOTA 09 – OUTROS VALORES A RECEBER**

Refere-se as transações via PicPay, Pagueguero, ASAAS pendentes de recebimento ao final do Exercício:

PICPAY – Campanha MCDia Feliz	12.806,62
PICPAY – Doações Espontâneas	64.709,49
PICPAY – Eventos	3.713,06
PICPAY – Loja Colaborativa	5.958,20
PICPAY - Telemarketing	25.470,49
PICPAY - Assinaturas	16.906,04
ASAAS – Doações Online	1.116,15
ASAAS – Doações Telemarketing	9.964,14
Máquina – Minizinha Chip	5.411,75
Máquina – Telemarketing	2.130,30
Máquina – Eventos	8.463,83
Outros Créditos a Receber	1.927,18
<b>Total a Receber</b>	<b>158.577,25</b>

Demonstrações Contábeis e Notas Explicativas da Administração às Demonstrações Contábeis em 31 de dezembro de 2020.

**ASSOCIAÇÃO CAPIXABA CONTRA O CÂNCER INFANTIL – ACACCI**

Notas Explicativas da Administração às  
Demonstrações Contábeis em 31 de dezembro de 2020

**NOTA 10 – ESTOQUE**

Descrição	Em 31 de dezembro de	
	2020	2019
Brinquedos	10.483,81	11.382,81
Cama/Mesa/Banho	2.431,70	2.431,70
Cestas	2.495,63	810,59
Computadores e Periféricos	8.689,52	0,00
Descartáveis	11.815,56	10.436,95
Equipamentos	13.891,22	20.359,32
Equipamentos não imobilizado	2.422,14	2.320,85
Estoque de EPI	10.792,35	3.612,00
Fraldas e Absorventes	13.140,76	27.349,65
Gêneros Alimentícios	49.721,19	49.649,36
Higiene e Limpeza	14.362,38	9.536,28
Higiene Pessoal	1.296,63	0,00
Imobilizado	0,00	12.431,91
Livros	9.993,00	9.633,00
Material Artístico e Pedagógico	9.008,50	20.615,90
Material de Informática	1.806,50	1.903,15
Material Expediente e Didático	2.076,85	2.022,76
Material Gráfico	26.348,84	26.348,84
Material para Fisioterapia	115,70	170,50
Material para Manutenção	3.941,41	2.553,37
Medicamentos	106,53	131,53
Móveis e Utensílios	2.769,03	0,00
Órteses e Próteses	81,00	81,00
Produtos Institucionais	4.690,30	4.626,01
Utensílios	3.704,50	0,00
Vestuário	3.509,00	3.372,00
<b>Total</b>	<b>209.694,05</b>	<b>221.779,48</b>

Os estoques existentes nas datas dos balanços estão valorizados ao custo médio de aquisição.

**NOTA 11 – IMOBILIZADO**

Demonstrações Contábeis e Notas Explicativas da Administração às Demonstrações Contábeis em 31 de dezembro de 2020.

**ASSOCIAÇÃO CAPIXABA CONTRA O CÂNCER INFANTIL – ACACCI**

Notas Explicativas da Administração às  
Demonstrações Contábeis em 31 de dezembro de 2020

Os bens integrantes do ativo imobilizado estão demonstrados ao custo de aquisição, ajustado por depreciações acumuladas, calculadas pelo método linear às taxas estabelecidas em função do tempo de vida útil econômica, fixadas por espécie de bens, pelo prazo máximo de 10 anos, à exceção dos imóveis que a partir de 2019 estão sendo depreciados considerando vida útil estimada de 67 anos, conforme laudo de avaliação elaborado por empresa especializada em 2019.

Contas	Taxa de depreciação	Em 31 de dezembro de	
		2020	2019
Terrenos	-	410.000,00	410.000,00
Imóveis	1,49%	4.776.536,71	4.776.536,71
Cobertura curva móvel	10%	95.280,00	95.280,00
Instalações	10%	73.685,33	73.685,33
Biblioteca	10%	44.123,00	44.123,00
Bicicletas	20%	1.329,60	1.329,60
Computadores e Periféricos	20%	295.759,03	293.259,03
Veículos	20%	314.190,00	314.190,00
Veículo – Ducato Placa QRF3B52	20%	192.501,99	192.501,99
Equipamento aquecimento solar	10%	19.181,00	19.181,00
Equipamentos de Refrigeração	10%	59.610,32	56.051,00
Equipamentos canto da beleza	10%	7.024,83	7.024,83
Equipamentos para Escritório	10%	7.840,82	7.840,82
Equipamentos para Fisioterapia	10%	5.843,28	5.843,28
Equipamentos Hospitalares	10%	56.498,65	56.498,65
Equipamentos Odontológicos	10%	19.258,33	19.258,33
Equipamentos Pedagógicos	10%	12.144,50	12.144,50
Equipamentos de Som e Vídeo	10%	27.056,20	27.056,20
Equipamentos de Telefonia	10%	38.367,89	26.775,89
Máquinas e Equipamentos	10%	326.316,47	318.542,77
Móveis e Utensílios	10%	645.885,27	621.911,91
<b>Total do Imobilizado</b>		<b>7.428.433,22</b>	<b>7.379.034,84</b>
Depreciações	-	(3.296.090,24)	(3.068.994,92)
<b>Imobilizado Líquido</b>		<b>4.132.342,98</b>	<b>4.310.039,92</b>

**NOTA 12 – INTANGÍVEL**

Contas	Taxa de Amortização	Em 31 de dezembro de	
		2020	2019
Aquisição e Desenv. De Software	-	73.459,49	73.459,49
Gestão de Pessoas	-	32.388,34	32.388,34

Demonstrações Contábeis e Notas Explicativas da Administração às Demonstrações Contábeis em 31 de dezembro de 2020.



**ASSOCIAÇÃO CAPIXABA CONTRA O CÂNCER INFANTIL – ACACCI**Notas Explicativas da Administração às  
Demonstrações Contábeis em 31 de dezembro de 2020

Benfeitorias em Imóveis de terceiros	-	23.226,92	23.226,92
<b>Total do Intangível</b>	-	<b>129.074,75</b>	<b>132.074,75</b>
Amortizações	-	(92.892,29)	(86.414,69)
<b>Total</b>	-	<b>36.182,46</b>	<b>45.660,06</b>

**NOTA 13 – FORNECIMENTO DE MATERIAIS E SERVIÇOS**

Avaliados pelo valor de entrada de notas fiscais emitidas contra a instituição, em decorrência do fornecimento de materiais, insumos e gêneros diversos diretamente relacionados à atividade fim da Entidade que serão liquidados nos meses subsequentes do exercício seguinte:

Descrição	Em 31 de dezembro de	
	2020	2019
Fornecedores	67.016,56	149.855,81
<b>Total</b>	<b>67.016,56</b>	<b>149.855,81</b>

**NOTA 14 – VINCULADO A CONSIGNAÇÕES**

Neste título estão registrados os valores descontados em folha de salários dos funcionários a recolher aos credores:

Descrição	Em 31 de dezembro de	
	2020	2019
Contribuição Assistencial	111,94	1.221,68
Contribuição Sindical	0,00	(90,26)
Imposto de Renda	5.528,13	2.662,37
Pensão Alimentícia	805,11	349,30
Previdência Social	5.571,69	0,00
Imposto de Renda na Fonte s/ Rescisão	0,00	230,15
Imposto de Renda na Fonte s/ Férias	0,00	1.210,90
<b>Total</b>	<b>12.016,87</b>	<b>5.584,14</b>

Demonstrações Contábeis e Notas Explicativas da Administração às Demonstrações Contábeis em 31 de dezembro de 2020.

**ASSOCIAÇÃO CAPIXABA CONTRA O CÂNCER INFANTIL – ACACCI**Notas Explicativas da Administração às  
Demonstrações Contábeis em 31 de dezembro de 2020**NOTA 15 – VINCULADO A OBRIGAÇÕES TRIBUTÁRIAS**

Registra as obrigações tributárias decorrentes de retenção na fonte por ocasião de pagamentos a fornecedores de serviços sujeitos a retenções de IRRF, ISSQN e PIS/COFINS/CSLL de acordo com a legislação vigente, bem como, o FGTS incidente sobre a folha de pagamento de salários:

Descrição	Em 31 de dezembro de	
	2020	2019
FGTS a Pagar	11.130,51	35.154,99
INSS s/ Fopag	0,00	9.775,70
INSS s/ Terceiros	848,23	942,58
IRRF s/ Terceiros	392,01	323,92
ISSQN	300,00	(149,47)
PIS/COFINS/CSLL	908,75	1.521,54
<b>Total</b>	<b>13.579,50</b>	<b>47.569,26</b>

**NOTA 16 – IMPOSTO DE RENDA / CONTRIBUIÇÃO SOCIAL / PIS / COFINS**

Como associação sem fins lucrativos, a ACACCI usufrui da imunidade do pagamento do Imposto de Renda Pessoa Jurídica (IRPJ) e do pagamento da Contribuição Social sobre o Lucro Líquido (CSLL) nos termos da Lei nº 9.532, de 10 de dezembro de 1997. Estando, portanto, desobrigada de realizar tais recolhimentos.

Para o gozo da imunidade, a Associação atende aos requisitos descritos em seu Estatuto Social e demais atos legais instituídos pelos Poderes Públicos.

Quanto a COFINS, a Associação se apresenta como desobrigada de seu recolhimento nos termos do art. 14 da Medida Provisória nº 2.158-35, de 24 de agosto de 2001.

Quanto à contribuição social do PIS incidente sobre a folha de salários, a Associação está desobrigada ao seu recolhimento, por ser detentora da Certificação de Entidade Beneficente de Assistência Social – CEBAS e o ato declaratório de reconhecimento de isenção de contribuições do Instituto Nacional de Seguridade Social, sob o número 215/14.

Ademais, a ACACCI ajuizou processo em desfavor da União e obteve julgamento prodeciente para “*declarar a inexistência de relação jurídico tributária entre a autora e a UNIÃO, quanto a Contribuição Social do PIS sobre a folha, enquanto a mesma for detentora do Certificado de Entidade Beneficente de Assistência Social - CEBAS.*” O processo em questão foi autuado sob

Demonstrações Contábeis e Notas Explicativas da Administração às Demonstrações Contábeis em 31 de dezembro de 2020.

**ASSOCIAÇÃO CAPIXABA CONTRA O CÂNCER INFANTIL – ACACCI**Notas Explicativas da Administração às  
Demonstrações Contábeis em 31 de dezembro de 2020

o nº 5013547-32.2018.4.02.5001/ES, tramitou perante a 2ª Vara Federal Cível de Belo Horizonte/MG e transitou em julgado em 04/03/2019.

Período	Empregados	
	Base de Cálculo	PIS s/ Folha (1%)
Janeiro/2020	112.495,81	1.124,96
Fevereiro/2020	102.397,05	1.023,97
Março/2020	101.272,16	1.012,72
Abril/2020	114.438,16	1.144,38
Maió/2020	89.738,92	897,39
Junho/2020	89.387,04	893,87
Julho/2020	87.742,06	877,42
Agosto/2020	85.931,47	859,31
Setembro/2020	88.289,76	852,90
Outubro/2020	84.778,50	847,79
Novembro/2020	83.151,22	831,51
Dezembro/2020	91.612,64	916,13
13º Salário/2020	92.566,06	925,66
<b>Total</b>	<b>1.223.800,85</b>	<b>12.238,00</b>

**NOTA 17 – OBRIGAÇÕES COM PESSOAL**

👉 **Salários a Pagar** – Valor líquido de R\$ 60.137,00 (sessenta mil, cento e trinta e sete reais) que serão pagos no exercício de 2021;

👉 **Apropriação de Férias** – Contempla o saldo de férias e respectivo encargo social FGTS devido aos empregados da instituição até 31/12/2020 no valor de R\$ 130.888,03 (cento e trinta mil, oitocentos e oitenta e oito reais e três centavos):

Descrição	Em 31 de dezembro de	
	2020	2019
Férias a Pagar	121.213,99	135.778,68
FGTS sobre Férias	9.674,04	0,00
<b>Total</b>	<b>130.888,03</b>	<b>135.778,68</b>

Demonstrações Contábeis e Notas Explicativas da Administração às Demonstrações Contábeis em 31 de dezembro de 2020.

**ASSOCIAÇÃO CAPIXABA CONTRA O CÂNCER INFANTIL – ACACCI**

Notas Explicativas da Administração às Demonstrações Contábeis em 31 de dezembro de 2020

**NOTA 18 – ISENÇÕES E IMUNIDADES USUFRUÍDAS**

A associação possui a Certificação de Entidade Beneficente de Assistência Social – CEBAS e o ato declaratório de reconhecimento de isenção de contribuições do Instituto Nacional de Seguridade Social, sob o número 215/14.

Essas qualificações garantem a Associação o benefício da isenção quanto ao pagamento das contribuições de que tratam os arts. 22 e 23 da Lei nº 8.212, de 24 de julho de 1991, por força do art. 195 da Constituição Federal, e por atendimento integral ao art. 29 da Lei 12.101 de 27 de novembro de 2009 e ao Decreto 8.242 de 23 de maio de 2014.

Os valores apurados no exercício de 2020 totalizam R\$ 329.178,63 (trezentos e vinte e nove mil, cento e setenta e oito reais e sessenta e três centavos) e foram calculados sobre a folha de salários dos empregados e serviços pagos a autônomos:

Período	Empregados	
	Base de Cálculo	Cota Patronal + SAT + Terceiros (25,5%)
Janeiro/2020	112.495,81	30.148,88
Fevereiro/2020	102.397,05	27.442,41
Março/2020	101.272,16	27.140,94
Abril/2020	114.438,16	30.669,43
Maio/2020	89.738,92	24.050,03
Junho/2020	89.387,04	23.955,73
Julho/2020	87.742,06	23.514,87
Agosto/2020	85.931,47	23.029,63
Setembro/2020	88.289,76	23.661,66
Outubro/2020	84.778,50	22.720,64
Novembro/2020	83.151,22	23.284,53
Dezembro/2020	91.612,64	24.552,19
13º Salário/2020	92.566,06	24.807,70
<b>Total</b>	<b>1.223.800,85</b>	<b>327.978,63</b>

Período	Contribuintes	
	Base de Cálculo	Cota Patronal (20%)
Janeiro/2020	0,00	0,00

Demonstrações Contábeis e Notas Explicativas da Administração às Demonstrações Contábeis em 31 de dezembro de 2020.

**ASSOCIAÇÃO CAPIXABA CONTRA O CÂNCER INFANTIL – ACACCI**

Notas Explicativas da Administração às Demonstrações Contábeis em 31 de dezembro de 2020

Fevereiro/2020	0,00	0,00
Março/2020	0,00	0,00
Abril/2020	0,00	0,00
Maio/2020	0,00	0,00
Junho/2020	0,00	0,00
Julho/2020	0,00	0,00
Agosto/2020	0,00	0,00
Setembro/2020	0,00	0,00
Outubro/2020	0,00	0,00
Novembro/2020	4.000,00	800,00
Dezembro/2020	2.000,00	400,00
13º Salário/2020	0,00	0,00
<b>Total</b>	<b>6.000,00</b>	<b>1.200,00</b>

**NOTA 19 – RECURSOS DE CONVENIOS A EXECUTAR**

Referem-se a valores recebidos de convênios e contratos celebrados com instituições públicas e empresariais, para aplicação específica, em projetos. Esses valores são reconhecidos em conta de resultado do exercício, como receitas, de acordo com a realização efetiva dos gastos, com a utilização dos recursos.

Descrição	Em 31 de dezembro de	
	2020	2019
Conta Única	332.090,61	57.984,76
Convênio IRM Sorte Acelerada	7.783,42	0,00
Convênio IRM 028/2018	0,00	163.529,68
Convênio IRM 028/2019	4.332,66	0,00
Convênio IRM 036/2015	530.326,40	553.747,04
Convênio IRM 142/2018	0,00	1.553,48
Convênio Justiça Federal	33.462,89	34.730,93
Convênio PRONON 2016	490,00	490,00
Convênio PRONON 2017	124.527,38	137.474,35
Termo de Fomento SESA 9021/2019	0,00	16.507,98
Campanha MC Dia Feliz	71.622,48	144.013,73
Convênio Arcelor Mittal	66.400,36	32.949,92
Convênio EDP Escelsa	562,53	539,34

Demonstrações Contábeis e Notas Explicativas da Administração às Demonstrações Contábeis em 31 de dezembro de 2020.

**ASSOCIAÇÃO CAPIXABA CONTRA O CÂNCER INFANTIL – ACACCI**

Notas Explicativas da Administração às Demonstrações Contábeis em 31 de dezembro de 2020

Convênio SINCADES	22.008,34	21.538,53
Convênio Vale	110.750,83	22.028,08
<b>Total</b>	<b>1.304.357,90</b>	<b>1.187.087,82</b>

**NOTA 20 – OUTRAS OBRIGAÇÕES**

Descrição	Em 31 de dezembro de	
	2020	2019
Recebimentos Indevidos	10,00	0,00
Outras Contas a Pagar	2.642,92	0,00
Seguros a Pagar	1.449,81	1.989,79
Valores Pendentes a Pagar	16.166,87	0,00
<b>Total</b>	<b>20.269,60</b>	<b>1.989,79</b>

**NOTA 21 – PROVISÃO DE PASSIVOS CONTINGENCIAIS**

Refere-se a Ação Trabalhista ajuizada em 06/02/2020 na 1ª Vara do Trabalho de Vitória por Fabricio Bartolomeu Dias, processo nº 0000094-48.2020.5.17.0001. Condenados a pagar saldo de salário de Abril/2019, 2/13 de gratificação natalina, férias e gratificação de férias, FGTS do período e sobre verbas salariais mencionadas e respectiva multa de 40%. Valor discutido de R\$ 1.000,00 (mil reais) e corrigido em 31/12/2020 para R\$ 1.580,00 (mil, quinhentos e oitenta reais).

**NOTA 22 – AJUSTES DE EXERCÍCIOS ANTERIORES**

Durante o processo de elaboração das demonstrações contábeis de 31 de dezembro de 2020, a administração identificou a necessidade de realizar alguns ajustes no exercício. Desta forma, o Balanço Patrimonial do exercício findo em 31 de dezembro de 2019 apresentado para fins comparativos difere daquele anteriormente disponibilizado.

**NOTA 23 – OUTRAS INFORMAÇÕES**

Demonstrações Contábeis e Notas Explicativas da Administração às Demonstrações Contábeis em 31 de dezembro de 2020.



**ASSOCIAÇÃO CAPIXABA CONTRA O CÂNCER INFANTIL – ACACCI**

Notas Explicativas da Administração às Demonstrações Contábeis em 31 de dezembro de 2020

Covid-19 – A epidemia do Coronavírus (Covid-19) está causando impactos na atividade econômica de vários setores da economia, fragilizando a economia mundial de forma geral. Esse evento pode gerar impactos que devem ser refletidos, em alguma extensão, nas demonstrações contábeis da Entidade. Contudo, em 2020 não houve impacto econômico decorrentes da propagação do Coronavírus (COVID-19) para o Associação Capixaba Contra o Câncer Infantil - ACACCI. Até o momento a previsão é que o mesmo cenário se repita para 2021. Durante o ano de 2020, em detrimento ao Estado de pandemia gerado pelo Covid-19, as atividades da ACACCI, foram reformuladas, visando respeitar as determinações dos Decretos Municipal, Estadual e Federal, assegurar a saúde dos funcionários, e principalmente manter os vínculos com os usuários e seus responsáveis. Para tanto, as oficinas, atendimentos, acompanhamentos foram realizados de maneira online, utilizando ferramentas tecnológicas para realização das mesmas.

**NOTA 24 – RENÚNCIA FISCAL**

A Associação na condição de entidade sem fins lucrativos é declarada de Utilidade Pública Municipal e Estadual. Possui a Certificação de Entidade Beneficente de Assistência Social – CEBAS e o ato declaratório de reconhecimento de isenção de contribuições do Instituto Nacional de Seguridade Social, sob o número 215/14. Essas qualificações garantem a Associação o benefício da imunidade ao Imposto de Renda por força do art. 150 da Constituição Federal, a isenção quanto ao pagamento das contribuições de que tratam os art's. 22 e 23 da Lei nº 8.212, de 24 de julho de 1991, por força do art. 195 da Constituição Federal, e por atendimento integral ao art. 29 da Lei 12.101 de 27 de novembro de 2009 e ao art. 40 do Decreto 8.242 de 23 de maio de 2014.

Quanto à contribuição social do PIS incidente sobre a folha de salários, a Associação está desobrigada ao seu recolhimento, por ser detentora da Certificação de Entidade Beneficente de Assistência Social – CEBAS e o ato declaratório de reconhecimento de isenção de contribuições do Instituto Nacional de Seguridade Social, sob o número 215/14.

Ademais, a ACACCI ajuizou processo em desfavor da União e obteve julgamento prodeciente para *“declarar a inexistência de relação jurídico tributária entre a autora e a UNIÃO, quanto a Contribuição Social do PIS sobre a folha, enquanto a mesma for detentora do Certificado de Entidade Beneficente de Assistência Social - CEBAS.”* O processo em questão foi autuado sob o nº 5013547-32.2018.4.02.5001/ES, tramitou perante a 2ª Vara Federal Cível de Belo Horizonte/MG e transitou em julgado em 04/03/2019.

Demonstrações Contábeis e Notas Explicativas da Administração às Demonstrações Contábeis em 31 de dezembro de 2020.

**ASSOCIAÇÃO CAPIXABA CONTRA O CÂNCER INFANTIL – ACACCI**

Notas Explicativas da Administração às Demonstrações Contábeis em 31 de dezembro de 2020

No exercício de 2020 a Associação obteve os seguintes benefícios:

Contribuição para o Financ. Da Seguridade Social – COFINS	R\$ 7.406,70
Programa de Integração Social – PIS	R\$ 4.073,69
Imposto de Renda	R\$ 82,40
Contribuição Social sobre o Lucro	R\$ 549,36

**NOTA 25 – TRABALHO VOLUNTÁRIO**

Com a alteração da Interpretação Técnica Geral - ITG 2002 (R1), o custo dos membros integrantes dos órgãos da administração deve ser reconhecido pelo valor justo da prestação do serviço como se tivesse ocorrido o desembolso financeiro como segue:

<b>Trabalho Voluntário</b>	<b>2020</b>
Diretoria	15.026,49
Voluntariado	73.552,94

**NOTA 26 – DESPESAS**

São os gastos realizados para manutenção e funcionamento da Entidade, apuradas, e lançadas por provisão ou realizadas dentro da competência, apresentadas e apuradas através de Notas Fiscais e Recibos, conforme exigência fiscal.

<b>Despesas Livres</b>	<b>2020</b>
<b>26.a) Com Pessoal</b>	
Salários e adicionais, férias, 13º, FGTS, Vale transporte, PIS, treinamento, etc.	1.787.854,28
<b>26.b) Com Terceiros</b>	
Serviços Contábeis, Gráficos, Vigilância, Limpeza, Informática, etc.	1.207.188,24
<b>26.c) Com Administração</b>	
Materiais, energia elétrica, telefone, água, manutenções, taxas, etc.	590.442,05
<b>26.d) Outras Despesas</b>	
Gratuidades, depreciação/amortização, despesas extraordinárias, etc.	294.174,69
<b>Total</b>	<b>3.879.659,26</b>

Demonstrações Contábeis e Notas Explicativas da Administração às Demonstrações Contábeis em 31 de dezembro de 2020.

**ASSOCIAÇÃO CAPIXABA CONTRA O CÂNCER INFANTIL – ACACCI**

Notas Explicativas da Administração às Demonstrações Contábeis em 31 de dezembro de 2020

<b>Despesas com Restrição</b>	<b>2020</b>
<b>26.a) Com Pessoal</b>	
Salários e adicionais, férias, 13º, FGTS, Vale transporte, PIS, treinamento, etc.	26.979,16
<b>26.b) Com Terceiros</b>	
Serviços Contábeis, Gráficos, Vigilância, Limpeza, Informática, etc.	61.983,60
<b>26.c) Com Administração</b>	
Materiais, energia elétrica, telefone, água, manutenções, taxas, etc.	47.920,70
<b>26.d) Outras Despesas</b>	
Gratuidades, depreciação/amortização, despesas extraordinárias, etc.	85.317,87
<b>Total</b>	<b>222.201,33</b>

**NOTA 27 – PATRIMÔNIO LÍQUIDO**

O patrimônio líquido em 2020 será destinado a contemplar os investimentos e os custeios a serem realizados, conforme estabelecido no orçamento.

O patrimônio líquido está demonstrado de acordo com a ITG 2002 (R1) (Norma Brasileira de Contabilidade emitida pelo Conselho Federal de Contabilidade), sendo composto pelos superávits (ou déficits) acumulados e doações, transferidos após aprovação em assembleia dos associados.

A entidade não remunera seus conselheiros e diretores, a qualquer título, nem distribui a quem quer que seja, dividendos, bonificações, participações nos resultados ou parcelas do seu patrimônio social.

<b>Descrição</b>	<b>Valor</b>
Patrimônio Social	7.473.013,02
Ajustes de Exercícios Anteriores	(42.649,95)
Superávit do Exercício de 2020	6.104,04
<b>Saldo Final</b>	<b>7.436.467,11</b>

**NOTA 28 – ATIVIDADES DESENVOLVIDAS**

Em virtude da pandemia de coronavírus, a ACACCI teve que se reinventar. A entidade apostou ainda mais em meios digitais para continuar atendendo com qualidade o seu público fim.

Demonstrações Contábeis e Notas Explicativas da Administração às Demonstrações Contábeis em 31 de dezembro de 2020.





**ASSOCIAÇÃO CAPIXABA CONTRA O CÂNCER INFANTIL – ACACCI**

Notas Explicativas da Administração às Demonstrações Contábeis em 31 de dezembro de 2020

**CASA DE APOIO**

ACACCI realizou o seu principal serviço, com algumas medias como:

- 📌 Protocolos de cuidados e prevenções;
- 📌 Triagem para identificação de casos suspeitos;
- 📌 Alocação individual das famílias nos quartos;
- 📌 Intensificação da higienização;
- 📌 Obrigatoriedade do uso de máscaras nos espaços.

**RECREARTE - BRINQUEDOTECA - CAPELANIA - RODA DE LEITURA**

As atividades coletivas presencias e passeios foram suspensos, seguindo protocolos de cuidados definidos pela equipe de infectologia do HINSG e pelas autoridades de saúde. Entretanto pensando no bem-estar das crianças e adolescentes, ao longo do ano, foram disponibilizados vídeos com atividades lúdicas e recreativas para serem realizadas individualmente, esses vídeos foram elaborados pelos profissionais da área.

**CLASSE HOSPITALAR**

As atividades foram adaptadas para o formato on-line. As crianças e adolescentes em processo de internação e hospedagem foram acompanhadas pelos professores através de vídeo-aulas e ligações telefônicas.

Tanto na casa de apoio, quanto nos centros de tratamento foram entregues kits escolares com atividades lúdicas e educativas.

**CONVIVENDO COM ARTE**

As oficinas desenvolvidas na ACACCI foram suspensas para conter o risco de contaminação. Semanalmente foi realizado a entrega de kits artesanais para os acompanhantes com atividades planejadas pela oficinaira da instituição que acompanha a confecção das mesmas através de vídeo-aulas e ligações telefônicas.

Demonstrações Contábeis e Notas Explicativas da Administração às Demonstrações Contábeis em 31 de dezembro de 2020.

**ASSOCIAÇÃO CAPIXABA CONTRA O CÂNCER INFANTIL – ACACCI**

Notas Explicativas da Administração às Demonstrações Contábeis em 31 de dezembro de 2020

**PROVER**

Antecipação da distribuição das cestas de alimentos e fraldas descartáveis as famílias atendidas no projeto PROVER.

Os vales sociais passaram a ser disponibilizados através de cartões e foram entregues as famílias que necessitam desse benefício.

**BEM ME QUER**

- 📌 atendimentos aconteceram de forma remota, tanto para os pacientes hospedados quanto para os pacientes da Grande Vitória e demais municípios.
- 📌 As famílias obtiveram acesso aos contatos dos profissionais de nutrição e fisioterapia.
- 📌 Todas as dúvidas foram sanadas sempre que demandadas.
- 📌 As práticas integrativas e complementares tiveram suas atividades coletivas presenciais suspensas.

**NÚMERO DE ATENDIMENTOS**



Demonstrações Contábeis e Notas Explicativas da Administração às Demonstrações Contábeis em 31 de dezembro de 2020.

**ASSOCIAÇÃO CAPIXABA CONTRA O CÂNCER INFANTIL – ACACCI**

Notas Explicativas da Administração às Demonstrações Contábeis em 31 de dezembro de 2020



Diante do contexto de pandemia do novo coronavírus (COVID -19) desde o dia 16 de março de 2020 a ACACCI adotou medidas cautelares de prevenção e contenção do vírus e tem remodelou toda a sua rotina de funcionamento, redefinido estratégias e prioridades, visando o bem-estar de todos.

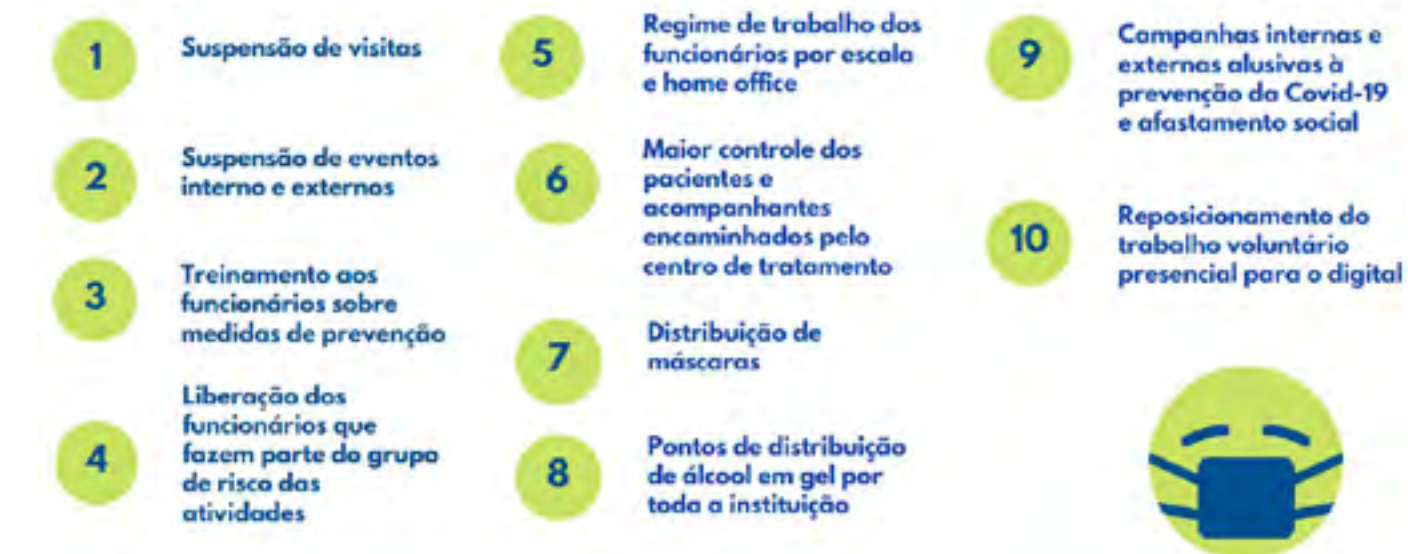

**NOTA 29 – TERMO DE RESPONSABILIDADE**

A Entidade assume plena responsabilidade pela fidedignidade da presente demonstração contábil.

Demonstrações Contábeis e Notas Explicativas da Administração às Demonstrações Contábeis em 31 de dezembro de 2020.

**ASSOCIAÇÃO CAPIXABA CONTRA O CÂNCER INFANTIL – ACACCI**

Notas Explicativas da Administração às  
Demonstrações Contábeis em 31 de dezembro de 2020

---

Era o que tínhamos a informar e esclarecer em adendo as Demonstrações Contábeis correspondentes ao exercício findo em 31/12/2020.

Vitória (ES), 31 de dezembro de 2020

**FRANCISCO CARLOS GAVA**

Presidente

**ROBERTO**

**SCHULZE:79309615753**

Assinado de forma digital por  
ROBERTO SCHULZE:79309615753  
Dados: 2021.05.20 08:51:04 -03'00'

**SINGULAR SERVIÇOS CONTÁBEIS ESPECIALIZADOS LTDA. – EPP.**

CRC-ES 002620/O

CNPJ: 06.191.939/0001-67

**ROBERTO SCHULZE**

Contador

CRC-ES 6880/O



## FORMAS DE CONTRIBUIÇÃO

- Banestes – Agência 274  
Conta corrente 29.491.008  
Código Banco: 021
- Picpay - @acacci
- Demais formas – acacci.org

### **Relatório de Gestão Social 2020 da Associação Capixaba Contra o Câncer Infantil - ACACCI**

Publicado em junho de 2021

**Texto:** George Costta | MTB3662/ES

**Revisão:** P6 Comunicação

**Auxiliar de comunicação:** Thais Muniz

**Fotografia:** Acervo ACACCI

**Aprovação:** Diretoria Executiva e Superintendência

**Projeto gráfico e editoração:** Bios

### **Fale com a ACACCI**

Rua Gelu Vervloet dos Santos, 1080  
Jardim Camburi, Vitória, ES - 29090-100





 /ACACCI

 acacci\_oficial/